

PRODUCTEN VAN DIERLIJKE OORSPRONG VOOR HUMANE CONSUMPTIE	IB.CN.01.03	CHINA
	Oktober 2025	

## I. GELDIGHEIDSTERMIJN VAN DE INSTRUCTIE

<i>Versie</i>	<i>Geldig vanaf</i>
IB.CN.01.01 – augustus 2014	25/9/2014
IB.CN.01.01 – april 2016	13/5/2016
IB.CN.01.01 – oktober 2016	18/10/2016
IB.CN.01.01 – december 2017	14/12/2017
IB.CN.01.01 – juni 2018	08/6/2018
IB.CN.01.01 – mei 2020	25/6/2020
IB.CN.01.01 – december 2020	11/12/2020
IB.CN.01.01 – mei 2021	10/5/2021
IB.CN.01.01 – januari 2022	11/1/2022
IB.CN.01.01 – juni 2022	10/6/2022
IB.CN.01.01 – september 2022	23/9/2022
IB.CN.01.01 – mei 2023	10/5/2023
IB.CN.01.01 – juli 2023	26/7/2023
IB.CN.01.01 – december 2023	11/1/2024
IB.CN.01.01 – februari 2024	1/2/2024
IB.CN.01.01 – juli 2024	29/7/2024
IB.CN.01.02 – maart 2025	3/3/2025
IB.CN.01.02 – mei 2025	22/5/2025
IB.CN.01.02 – juli 2025	31/7/2025
<b>IB.CN.01.02 – oktober 2025</b>	<b>14/10/2025</b>

## II. TOEPASSINGSGBIED

<i>Productomschrijving</i>	<i>GN-Code</i>	<i>Land</i>
Melk en zuivelproducten	0401, 0402, 0403, 0404, 0405, 0406	China
(Opvolg)zuigelingenmelk	1901	
Andere voedingsmiddelen	2106*, 3501*, 3502*, 3504*	

\* enkel bepaalde voedingsmiddelen uit de vermelde codes worden door de Chinese overheid als zuivelproducten beschouwd.

### III. BILATERAAL CERTIFICAAT

Code FAVV

Titel van het certificaat

**EX.VTP.CN.01.03**

Sanitair certificaat voor uitvoer van melk en zuivelproducten naar de Volksrepubliek China

4 blz.

### IV. ALGEMENE VOORWAARDEN

*Initiële registratie bij de Chinese overheid en exporterkenningaanvraag.*

Inrichtingen die hun erkenningsnummer / toelatingsnummer / Chinese registratienummer aanbrenge op de uitgevoerde zuivelproducten moeten voorafgaand geregistreerd zijn bij de Chinese overheid.

China heeft de verplichtingen tot registratie laten vallen voor gekoelde opslaginrichtingen van waaruit zuivelproducten worden uitgevoerd.

Deze registratie gebeurt in 2 stappen: initiële validatie door de bevoegde overheid van het land van export, gevolgd door een validatie door de Chinese overheid.

De lijst met de door de Chinese overheid geregistreerde en goedgekeurde Belgische inrichtingen kan geraadpleegd worden via de [website van de Chinese overheid](#).

#### A. Algemeen overzicht van het proces

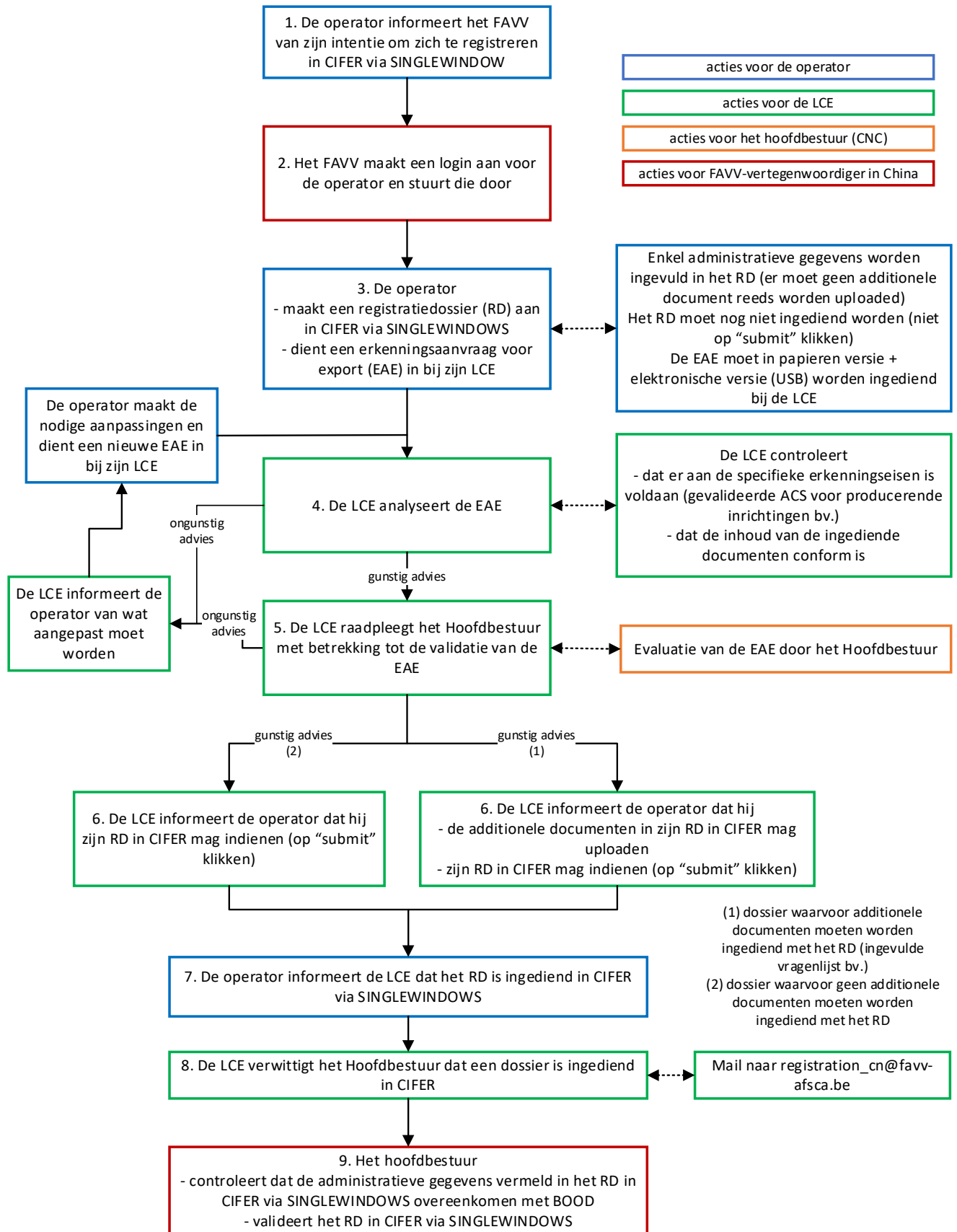

## B. Loginaanvraag bij het FAVV

Inrichtingen die hun erkenningsnummer / toelatingsnummer / Chinese registratienummer aanbrengen op de uitgevoerde zuivelproducten, die wensen te worden opgenomen in de lijst van inrichtingen goedgekeurd voor de uitvoer van melk en zuivelproducten naar China, moeten zich op voorhand registreren in CIFER via de Chinese applicatie [SINGLEWINDOW](#). Zie [FAVV-website](#) voor meer informatie hieromtrent.

Om zich te registreren in de Chinese applicatie moet de operator beschikken over een login die hem door het FAVV worden bezorgd.

Om een login te bekomen stuurt de operator een mail naar het FAVV, naar het adres [registration\\_Cn@favv-afsca.be](mailto:registration_Cn@favv-afsca.be).

Als onderwerp van de mail vermeldt hij: *248\_dairy product\_naam van de inrichting waarvoor de registratie wordt aangevraagd\_loginaanvraag CIFER-SINGLEWINDOW*.

Voor de naam van de inrichting, de naam vermelden waaronder de inrichting is geregistreerd in FOODWEB.

Het FAVV (FAVV vertegenwoordiger in China) doet het nodige om een login toe te kennen aan de operator en stuurt die door per mail.

## C. Registratie door de operator in CIFER via de SINGLEWINDOW-applicatie

Eens hij zijn logingegevens heeft ontvangen vult de operator de gevraagde administratieve gegevens in CIFER (hij neemt daarvoor de informatie die vermeld is in FOODWEB letterlijk over).

Op het platform wordt er namelijk gevraagd om een “*Registration number*” te verstrekken. De operator wordt verzocht het FAVV erkennings- / toelatingsnummer in te vullen, waaronder de operator de producten waarvoor hij de registratie aanvraagt vervaardigt / (her)verpakt / opslaat. Het betreft hier in geen geval het ondernemingsnummer (0.xxx.xxx.xxx) of het vestigingseenheidsnummer (2.xxx.xxxx.xxx).

Eens hij al de nodige informatie heeft ingevuld, dient de operator zijn registratie-aanvraag nog niet in (m.a.w., hij klikt niet op “submit”).

Afhankelijk van de producten waarvoor hij registratie aanvraagt, kan het zijn dat de applicatie de operator vraagt een vragenlijst in te vullen en/of documenten up te loaden in CIFER tijdens het registratieproces.

- In dit stadium vult de operator de eventuele vragenlijst in en/of verzamelt hij de vereiste documenten, maar uploadt hij deze nog niet in CIFER.
- Alle documenten (ingevulde vragenlijst en/of andere ondersteunende documenten, inclusief bijlagen) moeten in het ENGELS zijn, anders zal de operator mogelijks bijkomende informatie moeten verstrekken, wat tot gevolg zal hebben dat de validatie van de registratie door de Chinese overheid vertraagd wordt.

## D. Indienen door de operator van een exporterkenningaanvraag voor China bij het FAVV

Eens de operator zijn registratiedossier heeft aangemaakt in CIFER, moet hij een exporterkenningaanvraag voor China indienen bij het FAVV, overeenkomstig wat beschreven is in de [exporterkenningprocedure](#) en aan de hand van het daarvoor bestemde formulier ([EXT.VTP.exporterkenning](#)).

Indien CIFER vereist dat specifieke documenten worden toegevoegd aan het registratiedossier (ingevulde vragenlijst bijvoorbeeld), dan moet de operator deze toevoegen aan de exporterkenningaanvraag die hij indient bij zijn LCE.

Een exporterkenningaanvraag is enkel ontvankelijk indien:

- de operator over een gevalideerd ACS beschikt, waarin een exportprocedure specifiek voor China is opgenomen (zie verder) – dit geldt enkel voor productie-inrichting, (her)verpakkingsinrichting (m.a.w. inrichtingen die hun erkennings- / toelatingsnummer op het product aanbrengen), niet voor opslaginrichtingen,
- de aanvraag vergezeld is van een verklaring afgeleverd door de aanvragende operator op basis van het model dat voorzien is op de website van het [FAVV](#) voor de type 2 procedure (*verklaringsmodel\_inrichting procedure type 2*).

Voor elke exporterkenningaanvraag die ze ontvangt, zal de LCE controleren

- of de operator voldoet aan de specifieke eisen voor exporterkenning,
- of de inhoud van de documenten die toegevoegd zijn aan de exporterkenningaanvraag overeenkomt met de realiteit (de LCE is niet verantwoordelijk om te controleren of het de juiste documenten zijn, de controle beperkt zich tot de inhoud van de ingediende documenten).

Eens dit geverifieerd is, stuurt de LCE het dossier door naar het Hoofdbestuur (CNC).

Indien bepaalde documenten moeten worden ondertekend door de bevoegde overheid (vragenlijst bijvoorbeeld), dan ondertekent en stempelt de LCE het document op de plaats die daarvoor voorzien is, voor zover de evaluatie van de exporterkenningaanvraag door het Hoofdbestuur (CNC) gunstig is.

Na ontvangst van de advies van het Hoofdbestuur (CNC) informeert de LCE de operator van de uitkomst van de evaluatie van het dossier.

- In geval de evaluatie gunstig is, informeert de LCE de operator dat hij verder mag gaan met zijn registratie-aanvraag in CIFER. Indien een document ondertekend moest worden door de overheid, dan stuurt de LCE het ondertekende en gestempelde document door naar de operator.
- In geval de evaluatie ongunstig is, informeert de LCE de operator over de aanpassingen die moeten worden gemaakt. Eens hij die heeft uitgevoerd, moet de operator een nieuwe exporterkenningaanvraag indienen bij zijn LCE.

#### E. Indienen door de operator van de registratie in CIFER via SINGLEWINDOW

Wanneer een operator een gunstig advies ontvangt van zijn LCE voor zijn exporterkenningaanvraag, dan kan hij zijn registratie in CIFER voltooien.

- Hij uploadt de documenten, die hij eventueel heeft ingediend bij zijn LCE met zijn exporterkenningaanvraag en die de LCE gevalideerd heeft, in CIFER. Het is de verantwoordelijkheid van de operator om de juiste documenten en alle vereiste documenten up te loaden.
- Hij klikt op “submit”.
- Hij informeert zijn LCE via mail dat het registratiedossier is ingediend in CIFER via SINGLEWINDOW-applicatie.

#### F. Behandeling door het FAVV van een registratie in CIFER via SINGELWINDOW

Nadat de LCE het Hoofdbestuur (FAVV vertegenwoordiger in China) verwittigd heeft dat een dossier is ingediend in CIFER en dat haar advies gunstig is (via email naar het adres [registration\\_cn@favv-afscs.be](mailto:registration_cn@favv-afscs.be)), gaat het Hoofdbestuur controleren of de administratieve gegevens vermeld in CIFER conform zijn aan wat vermeld is in FOODWEB/BOOD, ze eventueel aanpassen, en de registratie-aanvraag in de applicatie valideren.

#### G. Beoordeling van de aanvraag door de Chinese overheid

De Chinese overheid gaat verder met de beoordeling van een registratie in CIFER via de SINGLEWINDOW-applicatie eenmaal deze door de bevoegde overheid van het land van uitvoer is gevalideerd.

De Chinese overheid kent een Chinese registratienummer toe aan de inrichting bij het valideren van de registratie-aanvraag.

- Dit nummer heeft het volgende formaat: C-BEL-xxxxxxxx (getal met 14 cijfers).
- Dit nummer moet zorgvuldig worden bewaard:
  - o de operator moet dit nummer mogelijks doorgeven aan andere operatoren betrokken bij het productie-, (her)verpakking- en opslagproces van de uitgevoerde goederen (informatie met betrekking tot de leveranciers van grondstoffen kan worden gevraagd tijdens het registratieproces van een operator);
  - o het kan zijn dat de operator dit nummer moet aanbrengen op de producten die hij uitvoert (zie verder).

De Chinese overheid behoudt zich het recht om inrichtingen te inspecteren vooraleer die op de lijst van de goedgekeurde inrichtingen worden opgenomen. Eventuele kosten in verband met een dergelijk inspectiebezoek zijn voor rekening van de operator.

De operator kan beginnen met exporteren wanneer hij geregistreerd is op de [website van de Chinese overheid](#).

Er wordt geen mail door de Chinese overheid gericht aan de operator wanneer ze de registratie-aanvraag heeft gevalideerd: het is de verantwoordelijkheid van de operator om de status van zijn dossier zelf te controleren in CIFER via de SINGLEWINDOW-applicatie.

#### *Hernieuwing van de registratie bij de Chinese overheid en de exporterkenings-aanvraag*

De registratie van een inrichting bij de Chinese overheid is beperkt in de tijd (5 jaar vanaf de datum van validatie door de Chinese overheid van de registratie).

De operator kan de vervaldatum van zijn registratie zien door zijn dossier te raadplegen in CIFER via de SINGLEWINDOW-applicatie.

De registratie moet vernieuwd worden in de 3 à 6 maanden voorafgaand aan haar vervaldatum.

- Het initiatief voor deze vernieuwing ligt bij de operator. Het FAVV zal geen herinnering sturen.

- Een laattijdige hernieuwing kan leiden tot het schrappen van de lijst. Er wordt sterk aangeraden om deze eerder 6 maanden voor vervaldatum dan 3 maanden voor vervaldatum aan te vragen.

Vooraleer hij zijn registratie hernieuwt, moet een operator zich er eerst van vergewissen dat alle administratieve info die voor hem is opgenomen in CIFER (inclusief de producten die hij uitvoert of wenst uit te voeren) up to date is. Indien nodig past hij deze info aan. Een aanpassing moet gevalideerd worden in CIFER door de Chinese overheid.

Indien de administratieve info opgenomen in CIFER up to date is, of na validatie van de aanpassing van deze info door de Chinese overheid (GACC), kan een operator een aanvraag tot verlenging van zijn registratie rechtstreeks in CIFER indienen. Dit doet hij door te klikken op 'Application for extension' in CIFER.

Eens een operator een aanvraag heeft ingediend in CIFER via 'Application for extension', volgt hij de procedure zoals beschreven in de flow hogerop, en dit vanaf punt 3 (m.a.w. vanaf 'de operator maakt een registratiedossier aan in CIFER en dient een erkenningsaanvraag voor export in zijn LCE').

Dit wordt beschouwd als een nieuwe erkenningsaanvraag voor export en ook zo aangerekend.

#### *Gevalideerd ACS en export specifieke procedure*

De melk en zuivelproducten die uitgevoerd worden naar China dienen te voldoen aan de geldende Chinese wetgeving, namelijk voor wat betreft de normen en de gebruikte ingrediënten, en de volgens deze IB van toepassing zijnde specifieke eisen.

Om te kunnen garanderen dat er aan deze voorwaarden voldaan wordt, vereist het FAVV van de inrichting die haar erkennings- / toelatingsnummer / Chinese registratienummer op de uitgevoerde producten aanbrengt:

- dat deze over een gevalideerd ACS beschikt;
- dat deze een specifieke procedure voor export naar China heeft uitgewerkt (deze procedure dient in het ACS van de operator opgenomen te worden).

Deze procedure moet namelijk de volgende aspecten specificeren:

- de volgens deze IB van toepassing zijnde specifieke eisen en de Chinese regelgeving en de Chinese productnormen van toepassing voor elk product, dat de operator wenst te exporteren, dienen vermeld te worden.
- de manier waarop de operator de wijzigingen van deze regelgeving volgt dient uitgelegd te worden.
- een vergelijking, voor elk product dat de operator wenst te exporteren, tussen de van toepassing zijnde Chinese en Europese parameters en normen moet worden gemaakt, liefst in de vorm van een tabel (opgepast, voor bepaalde producten zijn er ook normen van toepassing voor de gebruikte grondstoffen: hiermee dient rekening gehouden te worden bij het uitschrijven van de procedure).
- de manier waarop de operator zal controleren of het product, dat hij wenst te exporteren, aan de volgens deze IB van toepassing zijnde specifieke eisen en aan de Chinese normen en parameters voldoet wanneer deze van de Europese normen en parameters verschillen, moet worden toegelicht.

- de correctieve acties, die genomen zullen worden na vaststelling van een non-conformiteit, en de preventieve maatregelen, die genomen zullen worden om de herhaling van deze non-conformiteit te vermijden, moeten worden gedetailleerd, alsook de manier waarop dit gedocumenteerd zal worden.

De operator dient de exportvoorwaarden te laten valideren rekening houdend met de bepalingen in de *Generieke module GM1 "Export naar derde landen" (2020/1278/PCCB)*, gepubliceerd op de website van het [FAVV](#). Het is de verantwoordelijkheid van de operatoren om aan de OCI te melden voor welke "product(groep) – land"-combinaties de exportvoorwaarden dienen geauditeerd te worden.

#### Nummer dat moet worden aangebracht op de uitgevoerde producten

De uitgevoerde producten moeten het Chinese registratienummer dragen van de operator waar de finale verpakkingstap plaatsvindt (dus naargelang het geval, van de laatste producerende inrichting of van de inrichting van (her)verpakking indien deze verschilt van de laatste producerende inrichting).

Het nummer moet worden aangebracht op de kleinste verpakking bestemd voor individuele verkoop aan de consument.

De Chinese overheid aanvaardt nog tijdelijk dat het erkennings- / toelatingsnummer van de inrichting op de producten wordt aangebracht in plaats van de Chinese registratienummer. Operators worden echter sterk aangeraden om hun procedures snel aan te passen, aangezien op termijn alleen het Chinese registratienummer in acht zal worden genomen door de Chinese overheid (het blijft echter mogelijk om beide nummers te vermelden).

#### Beveiligd papier

Het exportcertificaat dient te worden afgedrukt op beveiligd draagpapier. De bedrijfsverantwoordelijke dient dit draagpapier aan te schaffen bij het FAVV en de verdeling ervan gebeurt via de LCE's (volgens de dienstinstructies).

#### Verzegeling van de zending

De definitieve voor de Volksrepubliek China bestemde zending moet verzegeld worden en het zegelnummer moet op het certificaat vermeld worden. De zending moet dus op de plaats van certificering in de container gezet worden en de verzegeling gebeurt hetzij met een douanezegel (al dan niet volgens de vereenvoudigde procedure toegekend aan de betrokken operator door de douanediensten), hetzij met een degelijke bedrijfszegel die pas mag verwijderd worden na aankomst op het Chinese grondgebied. De zegelnummers hoeven geen volgnummers te zijn.

De operator moet zorgen voor een correcte afstemming met de douanediensten, opdat de zegels niet door hen bij uitklaring hoeven verbroken te worden aangezien dit problemen kan opleveren bij aankomst die niet door het FAVV kunnen verholpen worden.

## V. SPECIFIEKE VOORWAARDEN

### In aanmerking komende grondstoffen

De uitgevoerde producten moeten in België zijn vervaardigd. Ze kunnen worden vervaardigd uit:

- rauwe melk die wordt opgehaald in België of in andere Lidstaten (LS),
- zuivelproducten vervaardigd in België, een andere LS of een derde land.

### Sanitaire status van de veebedrijven van oorsprong van de rauwe melk

#### A. Mond- en klauwzeer (MKZ)

De uitgevoerde producten moeten vervaardigd zijn van rauwe melk afkomstig uit veebedrijven die aan de WOAH eisen voldoen voor MKZ, m.a.w. uit bedrijven die op moment van melkophaling vrij waren van of niet verdacht waren besmet te zijn met MKZ.

Gezien melk van bedrijven verdacht van of besmet met MKZ niet mag worden opgehaald voor humane consumptie, is er altijd voldaan aan deze eis.

#### B. Klinische paratuberculose

De rauwe melk moet afkomstig zijn van bedrijven die klinisch vrij zijn van paratuberculose sinds ten minste 12 maanden.

Aangezien zieke dieren automatisch worden uitgesloten van het melken, kan het beslag dat wordt gemolken als klinisch vrij van de ziekte worden beschouwd, en op die manier is aan de eis omtrent het klinisch vrij zijn van paratuberculose voldaan.

#### C. Brucellose en tuberculose

De rauwe melk

- moet afkomstig zijn van bedrijven die vrij zijn van brucellose en tuberculose, **OF**
- **zijn onderworpen aan minstens een pasteurisatiebehandeling.**

**Melk afkomstig uit bedrijven die niet vrij zijn van brucellose en tuberculose moet, overeenkomstig de regelgeving, altijd onderworpen zijn aan minstens een pasteurisatie. Er wordt dus altijd voldaan aan deze eis.**

#### D. Anthrax

De rauwe melk

- moet afkomstig zijn **van dieren die geen klinische tekenen van anthrax vertonen op moment van melken en** van bedrijven **die niet onderworpen zijn aan restricties** omwille van anthrax, **OF**
- **zijn onderworpen aan minstens een pasteurisatiebehandeling.**

**Gezien het certificaat minstens een pasteurisatie aan 72°C gedurende 15 seconden vereist (zie punt *Thermische behandeling* hieronder), wordt er altijd voldaan aan de tweede optie hierboven.**

### *Thermische behandeling*

De uitgevoerd producten moeten volgens de voorschriften van de WOAAH verwerkt zijn. Het zijn de regels van toepassing voor mond- en klauwzeer die in acht moeten worden genomen.

Dit houdt in dat

- HETZIJ de rauwe melk afkomstig is van bedrijven die vrij waren van of niet verdacht waren besmet te zijn met mond- en klauwzeer of runderpest EN minstens aan een pasteurisatie bij 72°C gedurende 15 sec (HTST pasteurisatie) werden onderworpen;
- HETZIJ de producten werden onderworpen aan een behandeling die volgens de WOAAH voldoende is om de virus te inactiveren, met name een HTST pasteurisatie tweemaal toegepast of elke gelijkwaardige behandeling waarvan is aangetoond dat deze het virus in melk inactieveert.

Gezien rauwe melk voor humane consumptie altijd afkomstig is van bedrijven vrij van of niet verdacht van MKZ, is het voldoende dat de producten vervaardigd zijn van rauwe melk die onderworpen werd aan een HTST pasteurisatie of een strengere behandeling.

Producten andere dan rauwmelkse producten zijn niet onderworpen aan een specifieke etiketteringsplicht ten opzichte van de toegepaste thermische behandeling. Bewijsstukken die aantonen dat de toegepaste thermische behandeling minstens een pasteurisatie bij 72°C gedurende 15 sec is, moet wel ter beschikking van de certificerende agent worden gesteld.

- Indien het uitgevoerd product geëtiketteerd is als 'UHT', dan bevestigt het etiket dat er aan de eis is voldaan.
- In andere gevallen zijn de bewijsstukken die de operator ter beschikking moet stellen afhankelijk van de plaats waar de uitgevoerde producten worden vervaardigd alsook van de aard van de gebruikte grondstoffen.

#### A. Zuivelproducten vervaardigd in België van rauwe melk

Een Belgische operator die zuivelproducten van rauwe melk vervaardigt, kan de informatie betreffende de thermische behandeling voorleggen op basis van het productieproces dat hij toepast.

De informatie betreffende de toegepaste thermische behandeling kan vervolgens in de voedselketen worden doorgegeven aan de hand van een pre-attestatie op het handelsdocument.

#### B. Zuivelproducten vervaardigd in België van zuivelproducten

Een Belgische operator die zuivelproducten van zuivelproducten vervaardigt, kan de informatie betreffende de thermische behandeling voorleggen op basis van:

- het productieproces dat hij toepast, indien het een thermische behandeling bevat, OF
- een pre-attestatie afgeleverd door een Belgische operator, OF
- een vermelding op het handelsdocument / leveringsbon / document met de hoofding van de inrichting, afgeleverd door een erkende zuivelproducent gevestigd in een andere lidstaat (LS), OF
- een importcertificaat – model *DAIRY-PRODUCTS-PT* of *DAIRY-PRODUCTS-ST*.

De informatie betreffende de toegepaste thermische behandeling kan vervolgens, indien nodig, in de voedselketen worden doorgegeven aan de hand van een pre-attestatie op het handelsdocument.

*Analyses die op het uitgevoerde zuivelproduct moet worden gedaan*

Analyserapporten moeten de zending vergezellen.

- Wanneer een operator een zuivelproduct voor de eerste keer uitvoert, dan moet hij analyserapporten toevoegen voor alle parameters die opgenomen zijn in de Chinese standaard die van toepassing is voor zijn product.  
De analyserapporten moeten betrekking hebben op de productiedatum van het uitgevoerde product of op de uitgevoerde batch.
- Voor de volgende zendingen van hetzelfde zuivelproduct, moet de operator een kopie van het rapport voor de eerste zending toevoegen.  
Voor bepaalde producten moet hij daarnaast analyserapporten toevoegen voor door de Chinese overheid bepaalde parameters (parameters die verschillend of minder talrijk zijn dan die opgenomen in de Chinese standaard van toepassing voor een product).  
De betrokken producten en parameters zijn beschreven in de tabel in punt X van deze instructie.  
De analyserapporten moeten betrekking hebben op de productiedatum van het uitgevoerde product of op de uitgevoerde batch.

Het FAVV viseert de rapporten die de operator toevoegt niet.

## **VI. CERTIFICERINGSVOORWAARDEN**

Er moet ook gecontroleerd worden dat het etiket van geëxporteerde producten het volgende vermeldt:

- het Chinese registratienummer, ET/OU
- het identificatiemerk van de producerende inrichting (indien het over een inrichting met erkenning gaat), OF
- het toelatingsnummer dat op de gesloten lijst opgenomen is (indien het over een inrichting gaat die enkel over een toelatingsnummer beschikt), zelfs wanneer het door de Europese regelgeving niet wordt vereist.

Ten slotte moet worden nagegaan of de inrichting waarvan het erkenningsnummer / toelatingsnummer / Chinese registratienummer op de uitgevoerde producten staat, beschikt over een gevalideerd ACS voor de uitvoer naar China.

- Als er wordt uitgevoerd vanuit de inrichting die haar erkenningsnummer / toelatingsnummer / Chinese registratienummer op de uitgevoerde producten aanbrengt, dan moet deze operator de nodige bewijsstukken aanleveren.
- Als er wordt uitgevoerd vanuit een opslaginrichting, dan is het gedekt door de pre-attestatie.

Punt **1.23, 6<sup>de</sup> kolom**: vermeldt “frozen / cooled” of “room temperature”.

Punten **1.24 en 1.25**: de in de lijst van de door de Chinese overheden goedgekeurde inrichtingen vermelde informatie moet op identieke wijze worden overgenomen bij het invullen van dit punt (niet meer, niet minder).

Meer specifiek voor punt **1.24**:

- het Becert-certificeringssysteem laat niet toe de provincie automatisch toe te voegen aan het adres; deze moet manueel toegevoegd worden (zie lijst van de goedgekeurde inrichtingen voor exacte benaming van de provincie die toegevoegd moet worden);
- “België” mag NIEET toegevoegd worden.

Punt **2.1**: er is altijd voldaan aan de eis dat de rauwe melk afkomstig is van bedrijven die wat betreft mond- en klauwzeer aan de WOAH-eisen voldoen.

**Punt 2.2:**

- **er wordt altijd voldaan aan punten 2.2.1 en 2.2.3;**
- **er wordt aan punt 2.2.2 voldaan voor zover de producten zijn onderworpen aan een pasteurisatie; deze eis is gedekt door de verificatie die wordt uitgevoerd voor punt 2.5.**

**Punt 2.3**: controleren dat de inrichting waarvan het erkenningsnummer / toelatingsnummer / Chinese registratienummer op de uitgevoerde producten staat wel degelijk opgenomen is in de lijst van de Belgische inrichtingen die door de Chinese overheden goedgekeurd zijn voor export van melk en zuivelproducten naar China, voor de categorie van de uitgevoerde producten.

Punt **2.5**: controleren, op basis van de door de operator verschaft bewijsstukken (etiket / productieproces / pre-attestatie / vermelding op handelsdocument / importcertificaat) dat de producten minstens een pasteurisatie bij 72°C gedurende 15 sec hebben ondergaan.

Punt **2.6**: het product moet aan de Chinese voorwaarden voldoen, *betreffende parameters en normen*, die van toepassing zijn voor dit product.

Twee elementen moeten in acht worden genomen.

- Ten eerste, de procedure uitgeschreven voor China en opgenomen in het ACS moet toelaten na te gaan welke Chinese normen en/of parameters, die van toepassing zijn voor het geëxporteerde product, strenger zijn dan de Europese normen en/of parameters.
  - o Voor de Chinese voorwaarden die gelijkaardig zijn aan de Europese voorwaarden (wat betreft parameter en norm), mag deze verklaring ondertekend worden op basis van de resultaten van het controleplan en op basis van het gevalideerde ACS.
  - o Voor de Chinese voorwaarden die strenger zijn dan de Europese voorwaarden (wat betreft parameter of norm), mag deze verklaring worden

getekend op basis van resultaten van analyses uitgevoerd door de operator zoals uitgeschreven in zijn voor China specifieke uitgeschreven procedure die in het ACS opgenomen is.

- Ten tweede, de analyseresultaten vereist door de Chinese overheid voor elke zending (zie punt V – *Analyses die op het uitgevoerde zuivelproduct moet worden gedaan* en punt X van deze instructie. Om de eis te kunnen ondertekenen moet men beschikken over de analyseresultaten voor de vereiste parameters.  
Er is een aanzienlijke termijn nodig om de analyses voor benzopyreen, voor commerciële sterilisatie en voor lood uit te voeren, wanneer de door de Chinese overheid vereiste analysemethode wordt gebruikt. Om het tijdverlies met betrekking tot de vervaldatum van geëxporteerde producten tot een minimum te beperken, wordt door de Chinese overheid een bepaalde benadering aanvaard voor deze analyses, wanneer ze van toepassing zijn.
  - o De Chinese overheid aanvaardt dat de producten gecertificeerd worden voor export (en dus dat punt 6.5 gegarandeerd wordt zoals het is), zelfs als het definitieve analyserapport voor deze parameters ontbreekt. Wel moeten de analyserapporten tegelijk met het exportcertificaat worden voorgelegd, op het moment van invoeraangifte in China.
  - o Het certificaat kan worden ondertekend op basis van een verklaring van de operator afgegeven op basis van model nr. 1 in punt VIII van deze instructie en op basis van een kopie van het analyse-aanvraagformulier.
  - o De operator blijft verantwoordelijk voor het aanleveren van de analyserapporten volgens de methodes vereist door de Chinese overheid bij de invoeraangifte. Het FAVV kan niet verantwoordelijk worden gesteld voor problemen bij aankomst die verband houden met het ontbreken van analyseresultaten of het ontbreken van analyse volgens de juiste methode voor de hierboven vermelde parameters. De operator exporteert dus op eigen risico wanneer hij gebruik wil maken van de hierboven beschreven mogelijkheid.

Het is de verantwoordelijkheid van de operator om de nodige bewijsstukken voor te leggen. De analyserapporten die de operator aan zijn zending toevoegt worden NIET gevisieerd door het FAVV.

## **VII. PRE-ATTESTATIE, VERMELDING OP HET HANDELSDOCUMENT EN ADDITIONELE VERKLARING**

De modaliteiten beschreven in de instructie [IB.AA.PA-PC](#) inzake pre-attestatie en pre-certificering zijn van toepassing.

Zoals beschreven in punt IV, zijn uitgesloten van de verplichting tot pre-certificering:

- rauwe melk opgehaald / gekocht door een operator geregistreerd als ophaler van rauwe melk in een andere LS,
- melk en zuivelproducten vervaardigd in een andere LS door een erkende operator.

Deze producten mogen worden vergezeld van een vermelding die wordt afgegeven op het handelsdocument / de leveringsbon / het document met de hoofding van de inrichting door de operator in kwestie, in plaats van pre-gecertificeerd te zijn.

De doorstroming van de documenten doorheen de productieketen behoort tot de verantwoordelijkheid van de operatoren.

### Pre-attestatie

Voor zover een Belgische operator over een gevalideerd ACS beschikt dat niet geschorst is en over de informatie betreffende het volgende beschikt:

- de sanitair status van de bedrijven van herkomst met betrekking tot brucellose, tuberculose en anthrax,
- de thermische behandeling die is toegepast,

dan kan hij de zuivelproducten in kwestie pre-attesteren voor China.

Pre-attestatie gebeurt door het aanbrengen van de volgende verklaring op het handelsdocument, door de verantwoordelijke van de inrichting:

De producten voldoen aan de exportvoorwaarden voor: CN

Toegepaste thermische behandeling: .....<sup>(1)</sup>

Datum:

Naam en handtekening verantwoordelijke:

*(1) Kan een van de volgende opties zijn:*

- sterilisatie die een  $F_0 \geq 3$  garandeert
- sterilisatie (gelijkwaardig aan minstens 121°C gedurende 3 minuten)
- UHT-behandeling
- HTST-behandeling (72°C gedurende 15 sec)
- HTST-behandeling (72°C gedurende 15 sec) tweemaal toegepast
- HTST-behandeling (72°C gedurende 15 sec) gekoppeld aan een verlaging van de pH tot onder 6 gedurende 1 uur
- HTST-behandeling (72°C gedurende 15 sec) gekoppeld aan een additionele verhoging aan 72°C of meer en een droogproces

### Vermelding op het handelsdocument / leveringsbon / document met de hoofding van de inrichting afgeleverd door een operator gevestigd in een andere LS

Een vermelding op het handelsdocument / leveringsbon / document met de hoofding van de inrichting afgeleverd door een operator gevestigd in een andere LS om de sanitaire toestand van de bedrijven van oorsprong van de rauwe melk, alsook de toegepaste thermische behandeling, te bevestigen is ontvankelijk, voor zover de operator geregistreerd is als ophaler van rauwe melk of erkend is voor de productie van zuivelproducten overeenkomstig de van toepassing zijnde Europese regelgeving.

**Voor operatoren die niet geregistreerd zijn als ophaler van rauwe melk of niet erkend zijn voor de productie van zuivelproducten, is een pre-certificaat (dat dezelfde garanties als het commercieel document bevat) noodzakelijk.**

De volgende vermelding moet op het handelsdocument / leveringsbon / document met de hoofding van het bedrijf aangebracht zijn, om ontvankelijk te zijn:

Applied thermic treatment: .....<sup>(1)</sup>

Date:

Name and signature responsible person:

*(1) Can be one of the following options:*

- sterilization ensuring a  $F_0 \geq 3$
- sterilization (equivalent at least 121°C for 3 minutes)
- UHT treatment
- HTST treatment (at 72°C for 15 seconds)
- HTST treatment (at 72°C for 15 seconds) applied twice
- HTST treatment (at 72°C for 15 seconds) combined with a lowering of the pH below 6 for one hour
- HTST treatment (at 72°C for 15 seconds) combined with an additional heating to 72°C or more, combined with desiccation

## VIII. MODELVERKLARINGEN

*Model nr. 1: aft e leveren door de operator die zijn producten wenst uit te voeren vooraleer de resultaten voor de benzopyreen analyse beschikbaar zijn*

Ik ondergetekende, verantwoordelijke van de inrichting....., die beschikt over erkenningsnummer ..... et goedgekeurd is voor export van zuivelproducten naar China,

- bevestig dat een analyse-aanvraag voor benzopyreen<sup>(1)</sup>, een analyse-aanvraag voor commerciële sterilisatie<sup>(1)</sup> en een analyse-aanvraag voor lood<sup>(1)</sup>, aan de hand van de methodes vereist door de Chinese overheid, werden verstuurd naar het labo voor het product ..... dat naar China wordt uitgevoerd,
- verbind mij ertoe slechts over te gaan tot de invoeraangifte van genoemde producten in China wanneer de resultaten van de analyses beschikbaar zijn.

De export van genoemde producten bij gebrek aan analyseresultaten op het moment van certificering gebeurt op eigen risico.

Datum:

Handtekening en stempel inrichting:

*(1) Schrappen indien niet van toepassing*

**IX. ADDITIONELE INFORMATIE**

Operatoren die voor het eerst naar China exporteren, moeten zich op voorhand registreren via de volgende website: <http://ire.customs.gov.cn/>.

Deze registratie is onafhankelijk van het opnemen in de lijst van de door de Chinese overheden goedgekeurde inrichtingen, en is de verantwoordelijkheid van de operator.

**X. PARAMETERS WAARVOOR GETEST MOET WORDEN VOOR DE ZENDINGEN DIE DE EERSTE ZENDING VAN EEN BEPAALD ZUIVELPRODUCT OPVOLGEN**

Type zuivelproduct	Parameter	Aanbevolen methode
Gepasteuriseerde melk	Aflatoxine M1	GB 5009.24
	Lood	GB 5009.12
	Kwik	GB 5009.17
	Arseen	GB 5009.11
	Chroom	GB 5009.123
	Telling totaal aantal kiemen	GB 4789.2
	Coliformen	GB 4789.3 (telling)
	Staphylococcus aureus	GB 4789.10
	Salmonella	GB 4789.4
Gesteriliseerde melk	Lood	GB 5009.12
	Kwik	GB 5009.17
	Arseen	GB 5009.11
	Chroom	GB 5009.123
	Aflatoxine M1	GB 5009.24
	Commerciële sterilisatie	GB 4789.26
Gemodificeerde melk	Aflatoxine M1	GB 5009.24
	Lood	GB 5009.12
	Kwik	GB 5009.17
	Arseen	GB 5009.11
	Chroom	GB 5009.123
	Commerciële sterilisatie	GB 4789.26
	Telling totaal aantal kiemen	GB 4789.2
	Coliformen	GB 4789.3 (telling)
	Staphylococcus aureus	GB 4789.10
Salmonella	GB 4789.4	
Gefermenteerde melk	Aflatoxine M1	GB 5009.24
	Lood	GB 5009.12
	Kwik	GB 5009.17
	Arseen	GB 5009.11
	Chroom	GB 5009.123

	Coliformen	GB 4789.3 (telling)
	Salmonella	GB 4789.4
	Gisten	GB 4789.15
	Schimmels	GB 4789.15
	Telling aantal melkzuurbacteriën (niet van toepassing indien de producten na fermentatie thermisch behandeld werden)	GB 4789.35
Kaas en gesmolten kaas	Aflatoxine M1	GB 5009.24
	Coliformen	GB 4789.3
	Staphylococcus aureus	GB 4789.10
	Salmonella	GB 4789.4
	Listeria monocytogenes	GB 4789.30
Room, boter en watervrije boter	Lood	GB 5009.12
	Benzopyreen	GB 5009.27
	Commerciële sterilisatie (van toepassing voor room in blik of UHT-room)	GB 4789.26
	Telling totaal aantal kiemen (niet van toepassing voor producten waarbij gefermenteerde room als grondstof wordt gebruikt, noch voor UHT-room)	GB 4789.2
	Coliformen (niet van toepassing voor UHT-room)	GB 4789.3 (telling)
	Salmonella (niet van toepassing voor UHT-room)	GB 4789.4
	Schimmels (niet van toepassing voor UHT-room)	GB 4789.15
Gecondenseerde melk	Aflatoxine M1	GB 5009.24
	Commerciële sterilisatie (van toepassing voor magere gecondenseerde melk en bereide magere gecondenseerde melk)	GB 4789.26
	Telling totaal aantal kiemen (van toepassing voor gezoete gecondenseerde melk en bereide gezoete gecondenseerde melk)	GB 4789.2
	Coliformen (van toepassing voor gezoete gecondenseerde melk en bereide gezoete gecondenseerde melk)	GB 4789.3 (telling)
	Staphylococcus aureus (van toepassing voor gezoete gecondenseerde melk en bereide gezoete gecondenseerde melk)	GB 4789.10
	Salmonella (van toepassing voor magere gecondenseerde melk en bereide magere gecondenseerde melk)	GB 4789.4
Melkpoeder en bereide melkpoeder	Eiwitten	GB 5009.5
	Arseen	GB 5009.11
	Chroom	GB 5009.123
	Lood	GB 5009.12

	Nitriten	GB 5009.33
	Aflatoxine M1	GB 5009.24
	Telling totaal aantal kiemen (niet van toepassing voor producten die actieve stammen bevatten (aerobe en gedeeltelijk anaerobe probiotica))	GB 4789.2
	Coliformen	GB 4789.3 (telling)
	Staphylococcus aureus	GB 4789.10
	Salmonella	GB 4789.4
Weipoeder en wei-eiwitpoeder	Eiwitten	GB 5009.5
	As	GB 5009.4
	Aflatoxine M1	GB 5009.24
	Lood (enkel voor niet ontzout weipoeder)	GB 5009.12
	Salmonella	GB 4789.4
Zuigelingvoeding op basis van melk	Eiwitten	GB 5009.5
	Vetten	GB 5009.168
	Vitamine A	GB 5009.82
	Vitamine D	GB 5009.82
	Vitamine E	GB 5009.82
	Vitamine K1	GB 5009.158
	Vitamine B1	GB 5009.84
	Vitamine B2	GB 5009.85
	Vitamine B6	GB 5009.154
	Vitamine B12	GB 5413.14
	Foliumzuur	GB 5009.211
	Pantotheenzuur	GB 5009.210
	Biotine	GB 5009.259
	Choline (niet van toepassing voor producten zonder toevoeging)	GB 5413.20
	Inositol (niet van toepassing voor producten zonder toevoeging)	GB 5009.270
	Taurine (niet van toepassing voor producten zonder toevoeging)	GB 5009.169
	L-Carnitine (niet van toepassing voor producten zonder toevoeging)	GB 29989
	Calcium	GB 5009.92
	Fosfor	GB 5009.87
	Jodium	GB 5009.267
	Selenium (niet van toepassing voor producten zonder toevoeging)	GB 5009.93
	Ijzer	GB 5009.90
	Koper	GB 5009.13
	Zinc	GB 5009.14
	Commerciële sterilisatie (voor vloeibaar zuigelingvoeding)	GB 4789.26
	Telling totaal aantal kiemen (niet van toepassing voor producten die actieve	GB 4789.2

	stammen bevatten (aerobe en gedeeltelijk anaerobe probiotica))	
	Coliformen	GB 4789.3 (telling)
	Salmonella	GB 4789.4
	Enterobacter sakazakii (voor zuigelingvoeding 0-6 maanden)	GB 4789.40 (telling)
	Staphylococcus aureus	GB 4789.10
	Nitraten (niet van toepassing voor zuigelingpreparaties voor oudere zuigelingen en jonge kinderen waaraan groenten en fruit toegevoegd zijn)	GB 5009.33
	Nitriten	GB 5009.33
	Lood	GB 5009.12
	Aflatoxine M1	GB 5009.24
Grondstofpoeder voor zuigelingvoeding op basis van melk	Lood	GB 5009.12
	Nitraten	GB 5009.33
	Nitriten	GB 5009.33
	Aflatoxine M1	GB 5009.24
	Telling totaal aantal kiemen (niet van toepassing voor producten die actieve stammen bevatten (aerobe en gedeeltelijk anaerobe probiotica))	GB 4789.2
	Coliformen	GB 4789.3 (telling)
	Salmonella	GB 4789.4
	Staphylococcus aureus	GB 4789.10
Caseïne	Enterobacter sakazakii (voor zuigelingvoeding 0-6 maanden)	GB 4789.40 (telling)
	Aflatoxine M1	GB 5009.24
	Lood	GB 5009.12
	Telling totaal aantal kiemen	GB 4789.2
	Coliformen	GB 4789.3 (dénombrement)
Overige melk en zuivelproducten (inclusief colostrumpoeder)	Salmonella	GB 4789.4
	Aflatoxine M1	GB 5009.24
	Lood	GB 5009.12
	Salmonella	GB 4789.4